

**JAMHURI YA MUUNGANO WA TANZANIA
WIZARA YA AFYA**

HOSPITALI YA RUFEE YA MKOA WA MARA



NYARAKA YA MKATABA WA KOTESHENI
Kutumia njia ya "Force Account"

KWAAJILI YA

**UTOAJI WA HUDUMA YA UFUNDI UJENZI WA NYUMBA YA
MAKAZI YA MGANGA MFAWIDHI WA HOSPITALI YA
RUFEE YA MKOA WA MARA - (KWANGWA)**

**Kotesheni Na:
ME/016/2021-22/MRRH/NS/16 Lot 1**

Mwajiri:
Hospitali ya Rufaa ya Mkoa wa Mara
S.L.P 21,
Musoma- Mara

Mtoa Huduma (Fundi):
Michael V. Kiondo
S.L.P 733,
Musoma- Mara

Vifupisho

- GCC** General Conditions of Contract - *Masharti ya Jumla ya Mkataba* - MJM
- ICB** International Competitive Bidding - *Ushindani Zabuni Kimataifa* - UZM
- IFQ** Invitation for Quotation - *Mwaliko wa Kotesheni (Zabuni Ndogondogo)* -
MK
- NCB** National Competitive Bidding - *Zabuni Zinazoshindanishwa Kitaifa* - ZZK
- PE** Procuring Entity - *Taasisi Nunuzi* - TN
- PPA 2011** Public Procurement Act No. 7 of 2011 - *Sheria ya Ununuzi Katika Sekta ya Umma Na. 7 ya Mwaka 2011* - PPA, 2011
- SCC** Special Conditions of Contract - *Masharti Maalumu ya Mkataba* - MMM
- SP** Service Provider - *Mtoa Huduma* - MH
- SoR** Statement of Requirement - *Maelezo ya Mahitaji* - MM
- SIFQ** Standard Invitation for Quotation - *Mwaliko Sanifu wa Kotesheni* - MSK
- TIN** Tax Identification Number - *Namba ya Utambulisho wa Mlipa Kodi- NUMK*
- VAT** Value Added Tax - *Kodi ya Ongezeko la Thamani* - KOT

YALIYOMO

Sehemu

Vifupisho	1
Makubaliano ya Mkataba	II
Barua ya Kukubali Kotesheni	III
Maelezo ya Mahitaji, Viwango na Vipimo Kiufundi	IV
Masharti ya Jumla ya Mkataba	V
Masharti Maalumu ya Mkataba	VI
Michoro.....	VII
Viambatisho	VIII

SEHEMU IV: BARUA YA KUKUBALI KOTESHENI

MAKUBALIANO YA MKATABA

Makubaliano haya ya Mkataba yanafanywa leo tarehe 19/04/2022 Kati ya HOSPITALI YA RUFAA YA MKOA WA MARA, S.L.P 21, MUSOMA (Hapa ataitwa "Mteja") kwa upande mmoja na 1. MICHAEL V. KIONDO, S.L.P 733 MUSOMA (Hapa ataitwa "Mtoa Huduma") kwa upande mwingine.

Kwa kuwa Mteja amekaribisha Kotesheni kwa kutoa huduma yaani: Ufundi ujenzi wa nyumba ya makazi ya Mganga Mfawidhi Hospitali ya Rufaa ya Mkoa wa Mara na amekubali Kotesheni ya Mtoa Huduma kwa huduma kwa jumla ya shilingi za Kitanzania Milioni Kumi Na Tatu Laki Tisatisini Na Sita Elf Mia Nne (13,996,400.00) ikiwa malipo yaliyojumuishia Kiodi ya Ongezeko la Thamani (VAT), kwa Mkataba Na. ME/016/2021-2022/MRRH/NS/16 Lot 1 Hapa itaitwa ("Bei ya Mkataba").

SASA MAKUBALIANO HAYA YAMESHUHUDIWA KAMA IFUATAVYO:

1. Katika makubaliano haya maneno na maelezo yatakuwa na maana sawa kama yalivyopewa katika Masharti ya Mkataba unaolejelewa.
2. Nyaraka zifuatazo zitachukuliwa kwa pamoja na zisomeke na kutafasiriwa kuwa ni sehemu ya makubaliano haya, yaani;
 - i) Fomu ya Makubaliano ya Mkataba;
 - ii) Barua ya Kukubali Kotesheni;
 - iii) Fomu ya Kuwasilisha Kotesheni;
 - iv) Masharti Maalumu ya Mkataba;
 - v) Masharti ya Jumla ya Mkataba;
 - vi) Jedwali la maelezo ya kazi na mchanganuo wa Bei; (Schedule of labour).
 - viii) Michoro (drawings)
 - ix) Nyaraka nyingine zozote zinazounda sehemu ya mkataba kama vile Barua za wadhamini watatu zinazokiri kumdamini fundi husika.
3. Nyaraka zote zilizotajwa hapo juu zitarejelewa hapo baadaye kama 'Mkataba' na zitachukuliwa kuwa zinakamilishana na zinajieleza sawa lakini ukitokea utata au uhitilafiano zitakuwa na umuhimu katika mfuatano wake kama zinavyoonyeshwa hapo juu.

- 4 Katika kuzingatia malipo yanayofanywa na Mteja kwa **Mtoa Huduma** kama baadaye inavyotajwa, **Mtoa Huduma** hapa anakubaliana na Mteja kutekeleza na kukamilisha Huduma kwa kufuata makubaliano, kwa hali zote zile na kulingana na vifungu vya mkataba.

Mteja hapa anakubali kumlipa Mtoa Huduma kwa kuzingatia utekelezaji na ukamilishaji wa Ufundi ujenzi wa nyumba ya makazi ya Mganga Mfawidhi Hospitali ya Rufaa ya Mkoa wa Mara, kwa jumla ya shilingi za Kitanzania Milioni Kumi Na Tatu Laki Tisa tisini na Sita Elf Mia Nne (13,996,400.00) ikiwa na Kodi ya Ongezeko la Thamani (VAT), kwa **Mkataba Na. ME/016/2021-2022/MRRH/NS/16 Lot 1** baadaye imerejelewa kama "Bei ya Mkataba" kwa nyakati na namna iliyoelezwa katika mkataba.

KATIKA KUSHUHUDIA, pande hizi zimefanya makubaliano ya kutekelezwa kulingana na sheria katika siku na mwaka kama ulivyoandikwa hapo juu.

**IMETIWA SAHIHI KWA AJILI YA
NA KWA NIABA YA MWAJIRI (MTEJA)**

.....
[Signature]

Sahihi

(Jina)..... *David Peyer*

(Wadhifa)..... *Mganga Mfawidhi*

.....
[Signature]

Sahihi

(Jina)..... *Richard Saidi*



KWA NIABA YA MTOA HUDUMA (FUNDI)

.....
[Signature]

Sahihi

(Jina)..... *MICHAEL V. KIONDO*

(Wadhifa)..... *MHANDISI*

(Anwani)..... *933 MUSOMA*

.....

Sahihi

(Jina)..... *AMOS K. BILTON*

(Wadhifa)..... *FUNDI*

(Anwani)..... *245 MUSOMA*

SEHEMU YA III : MAKUBALIANO YA MKATABA

JAMHURI YA MUUNGANO WA TANZANIA
WIZARA YA AFYA

MKOA WA MARA

Simu Na: 028-2620780
E-mail: musomarrh@afya.go.tz



Hospitali ya Rufaa ya Mkoa,
Mkoa wa Mara,
S.L.P 21,
Musoma,
TANZANIA.

Kumb.Na: CDC.240/425/01A/25

12 Aprili, 2022

Michael V Kiondo

S.I.P 733

MUSOMA

YAH : BARUA YA KUKUBALI KOTESHENI

1. Tafadhali rejea mada tajwa hapo juu
2. Hii ni kukutaarifu kuwa kotesheni yako ya tarehe **23/03/2022** ya kutoa Huduma ya Ufundi Ujenzi wa Nyumba ya Mganga Mafawidhi wa Hospitali ya Rufaa ya Mkoa wa Mara kwa bei ya Mkataba ya Shilingi Milioni Kumi na Tatu Laki tisa Tisini na sita elfu Mia nne (13,996,400.00) ikiwa na kodi ya Ongezeko la Thamani, kama ilivyosahihishwa na kurekebishwa ipasavyo na maelekezo kwa Mtoa Huduma sasa imekubaliwa.
3. Unatakiwa kuweka sahihi Makubaliano ya Mkataba na kuanza kutoa huduma katika ndani ya wiki moja tangu mkataba utakapotiwa sahihi.
4. Nakutakia Utekelezaji mwema

Dkt. Osimund Dyegura
MGANGA MEAWIDHI



**SEHEMU V: MAELEZO YA MAHITAJI, VIWANGO NA
VIPIMO KIUFUNDI**

SEHEMU VI: MASHARTI YA JUMLA YA MKATABA

A: VIFUNGU YA JUMLA

Kifungu 1: Nyaraka za Mkataba

Masharti ya Mkataba na fomu ya Malezo ya mahitaji, Viwango na Vipimo ni sehemu muhimu ya nyaraka za Mkataba na zinapaswa kusomwa pamoja na nyaraka nyingine zote zinazounda Mkataba. Kama ikitokea kuna mgogoro, kipaumbele cha nyaraka kitakuwa kama ilivyoainishwa katika **Kifungu cha 6** cha Masharti haya ya Mkataba.

Kifungu 2: Tafsiri

Katika Masharti haya ya Mkataba maneno yafuatayo yatakuwa na maana zilizotolewa kwayo kama ilivyo hapa chini:

Mteja Taasisi ya Serikali inayonunua huduma kama zilivyotajwa kwenye mkataba.

Mtoa Huduma Mtu au watu au kampuni ambayo kotesheni yao imekubaliwa na mteja.

Huduma Huduma itakayotolewa kulingana na mkataba.

Kifungu 3: Maelekezo

Maelekezo yanayotolewa na Mteja yatakuwa kwa maandishi. Kwa sababu nyingine yoyote ile maelekezo hayo yakatolewa kwa mdomo, Mtoa Huduma atafuata maelekezo hayo. Katika kipindi cha **siku 7** maelekezo yaliyotolewa kwa mdomo yanapaswa kuwa yamethibitishwa kwa maandishi.

Kifungu 4: Lugha

Matangazo yote, maelekezo na mawasiliano au waraka wowote wa maandishi unaohusu mkataba utaelezwa bayana katika Masharti Maalumu ya Mkataba.

Kifungu 5: Sheria inayotumika

Mkataba, maana yake, fasiri yake, na utekelezaji wake vitaongozwa na Sheria ya Jamhuri ya Muungano wa Tanzania.

Kifungu 6: Nyaraka za Mkataba zenye Kipaumbele

Nyaraka kadhaa zinazofanya mkataba zichukuliwe kuwa zinajieleza kikamilifu lakini kama ikitokea hitilafu yoyote ile nyaraka zenye umuhimu wa kwanza zitakuwa zifuatazo:

- i) Fomu ya Makubaliano;
- ii) Barua ya Kukubali Kotesheni;
- iii) Fomu ya Kuwasilisha Kotesheni & barua ya maombi;
- iv) Masharti Maalumu ya Mkataba;
- v) Masharti ya Jumla ya Mkataba;
- vi) Michoro
- vii) Maelezo ya Mahitaji na Orodha ya Bei (Schedule of labours); na
- viii) Nyaraka nyingine zozote zinazounda sehemu ya mkataba huu (Kumbukumbu za ufafanuzi, Muhtasari wa majadiliano, Barua za udhamini na nyaraka zinginezo muhimu).

B: MAJUKUMU

Kifungu 7: Utekelezaji wa Mkataba

Mtoa Huduma (fundi) atatoa nguvu kazi yote, zana za ufundi, usafiri /malazi kwa vibarua wake, maunzi na chochote kile kinachohitajika katika utoaji wa huduma **Mtoa huduma (fundi)** atatoa huduma kulingana na inavyotakiwa na nyaraka za mkataba, na maelekezo ya ziada kama yatakavyotolewa mara kwa mara na kama jinsi ilivyofafanuliwa kwenye masharti maalumu.

Kifungu 8: Kutoa kazi kwa Mtoa Huduma Mwingine

Mtoa Huduma (Fundi) hatatoa kazi au sehemu ya kazi kwa Mtoa Huduma Mwingine bila kibali cha maandishi cha kutoka kwa Mteja. Kibali kama hicho kinapotolewa hakimwondolei **Mtoa huduma(Fundi)** mamlaka au majukumu yake chini ya mkataba na **Mtoa huduma (Fundi)** atakuwa na wajibu kwa kushindwa au kuzembea kwa yeyote kati ya watoa huduma wake wasaidizi.

Clause 9: Usimamizi wa Kazi wa Mtoa Huduma

Mtoa Huduma(Fundi) atatoa huduma kwa uangalifu na kwa kufuata utendaji unaotakiwa na Mteja ili kufikia mahitaji maalumu ya ubora, wingi na muda uliopangwa. Kama katika wakati wowote ule Mteja anaona uzembe, au kubadilika sana kwa mwelekeo kutoka katika kaida zilizowekwa, hatua zinazofaa zitachukuliwa na **Mtoa Huduma(Fundi)** ili kurekebisha hali. Mtoa huduma atawajibika kusogeza vifaa vya ujenzi kama ilivyofafanuliwa kwenye masharti maalumu ya mkataba.

Kifungu 10: Ukaguzi

Mteja au mwakilishi wake aliyempa mamlaka ana haki ya kukagua huduma na **Mtoa Huduma (fundi)** atatoa ushirikiano unaofaa wakati Mteja atakapohitaji kufanya hiyo.

Kifungu 11: Huduma Zilizokataliwa

Huduma zisizofuata mahitaji ya mkataba zitakataliwa. Kwa maelekezo ya Mteja, Mtoa huduma kwa gharama zake mwenyewe atarekebisha au kutoa upya huduma itakayokuwa imekataliwa hadi kumridhisha Mteja kikamilifu.

Kifungu 12: Bima (Usalama wa Wafanyakazi na Vifaa.

Mtoa Huduma ataweka bima yenye jina lake na la Mwajiri kwa ajili ya hasara au uharibifu wa zana, mitambo na maunzi, wizi na hali nyingine zinazolingana na hizo kwenye Ofisi ya Mwajiri, ambayo itakuwa imesababishwa kwa uzembe wa wafanyakazi wa Mtoa huduma. Mtoa huduma pia atatoa bima kwa ufidiaji majeruhi binafsi au kifo cha mfanyakazi wa **Mtoa Huduma (Fundi)** awapo kazini. (Mtoa huduma (fundi) atawajibika kwa usalama wa wafanyakazi wake na vifaa wakati wa utekelezaji wa kazi kwenye eneo la kazi.

Kifungu 13: Wajibu wa Mtoa Huduma

Mtoa Huduma(Fundi) atamkinga Mwajiri dhidi ya hasara au uharibifu wa upande wa tatu. Atamkinga kikamilifu Mwajiri wake dhidi ya madeni na hasara zinazotokana na Sheria ya Ajira na Fidia ya Wafanyakazi.

Kifungu 14: Jambo Lisilozuilika

Katika tukio la hasara yoyote au uharibifu unaotokea katika utendaji wa aina yoyote wa nguvu za asili ambao pande zote za mkataba kwa hali ya kawaida zisingeweza kutabiri mapema, hasara au uharibifu kama huo utagharimiwa na **Mwajiri** na **Mtoa Huduma (Fundi)** kama vile Mafuriko, Vita, Kimbunga, Mabadiliko ya Sheria, Maelekezo ya Serikali na Majanga ya Moto na Mafuriko n.k

Kifungu 15: Ubora wa Huduma na Usanifu wa Kazi

Huduma zote na usanifu wa kazi vitakuwa vya aina na ubora kama ilivyofafanuliwa katika Mkataba na kulingana na maelekezo ya Mteja na vitaingizwa katika vipimo kama Mteja atakavyotaka.

Kifungu 16: Upatikanaji wa Maunzi

Mtoa Huduma(Fundi) atabainisha vyanzo vyote vya maunzi yanayohitajika kabla ya kuanza kutoa huduma. **Mwajiri** atalazimika kama itahitajika upatikanaji wa vyanzo vya maunzi hayo. **Mtoa Huduma (Fundi)** hatatumia maunzi yaliyobainiwa bila kuwa na kibali cha maandishi toka kwa **Mwajiri**.

Kifungu 17: Kuondoka Eneo la Kutolea Huduma

Baada ya kumaliza kutoa huduma, **Mtoa huduma** ataondoa zana zote, maunzi ya ziada na uchafu katika eneo la kutolea huduma na kuacha eneo hilo likiwa safi na katika hali itakayokubaliwa na **Mwajiri**.

Kifungu 18: Afya, Usalama na Kulinda Mazingira.

Mtoa huduma(Fundi) katika kipindi chote cha mkataba atazingatia kikamilifu masuala ya kiafya na kiusalama katika kanda yake ya kazi na watu wote wanaopaswa kuwa katika eneo la kazi katika hali ya mpango mzuri ili kuepusha hatari yoyote kwa watu hao.

Mtoa Huduma (Fundi) atazingatia mahitaji na kanuni zote za mazingira kama zinavyoelezwa na Serikali ya Tanzania.

Kifungu 19: Kuanza na Kukamilika Utoaji Huduma.

Mtoa Huduma(Fundi) atianza na kukamilisha huduma katika muda uliyoelezwa kwenye **Masharti Maalumu ya Mkataba** au katika kipindi cha mkataba cha nyongeza, kama kipindi hicho kimeruhusiwa na Mteja.

Kifungu 20: Ubadilishaji

Mteja anaweza kubadilisha umbo, ubora au kiasi cha huduma na atakuwa na mamlaka ya kumwagiza **Mtoa Huduma(Fundi)** ipasavyo. Ubadilishaji huo utakuwa kwa Agizo la Mabadiliko ya Mkataba. Mteja ataamua kuhusu kiasi (kama itatokea) ambacho kwa maoni yake kinapaswa kuongezwa au kupunguzwa kutoka jumla ya fedha iliyotajwa kwenye Mkataba kwa ajili ya kazi yoyote ya nyongeza iliyofanywa au iliyoachwa kwa agizo hilo. Kiasi cha fedha kitakachoamuliwa kitatokana na kima cha kizio kwenye Kotesheni au kama hakuna kima cha kizio kinachotumika, kiwango kingine kitatumika kama itakavyoamriwa na Mteja na kukubaliwa na **Mtoa Huduma(Fundi)**.

C: MALIPO

Kifungu 21:

21.1 Malipo wakati Kazi inaendelea

Malipo yatafanywa kwa **Mtoa Huduma(Fundi)** wakati kazi inaendelea kila mwezi baada ya kuwasilisha ankara kama huduma iliyotolewa inalingana na masharti ya mkataba. kuanzia Kwa kila ankara kiasi cha fedha kilichotajwa kwenye Masharti Maalumu ya Mkataba kitashikiliwa lakini hakitazidi asilimia 10 ya bei ya mkataba.

Fedha anayotakiwa kulipwa **Mtoa Huduma(Fundi)** chini ya Ankara yoyote ile italipwa na Mwajiri kwenda kwa Mtoa Huduma katika kipindi kitakachokuwa kimetajwa katika Masharti Maalumu ya Mkataba baada ya Ankara kuwasilishwa na **Mtoa huduma(Fundi)**

21.3 Makato ya Malipo

Mteja atakuwa na haki ya kukata fedha kiasi cho chote, fedha ya malipo ya awali au madeni yanayolipika kutoka kwa **Mtoa**

Huduma(Fundi) kwenda kwa Mteja kutokana na fedha yoyote anayoweza kulipwa **Mtoa Huduma(Fundi)** na Mteja chini ya mkataba huu ilimradi kifungu hiki hakitaathiri marekebisho yoyote kwa amri ya sheria pengine ambayo mteja anaweza kuwa na haki ya kurudishiwa fedha yoyote kama hiyo.

21.4 Malipo kwa Wafanyakazi

Kama kutatokea kushindwa kulipa mishahara/ujira na fidia nyingine zinazopaswa kulipwa wafanyakazi/vibarua na /au malipo ya kukodisha zana/magari na vifaa chini ya mkataba huu, mteja atakuwa na haki ya kushikilia malipo ya **Mtoa Huduma(Fundi)**. Mteja atatumia fedha alizoshikilia kuwalipa wafanyakazi wa **Mtoa Huduma(Fundi)** mishahara yao na fidia nyingine na madeni ya kukodisha vifaa. Malipo kama hayo yatachukuliwa kuwa ni malipo yaliyopokelewa na **Mtoa Huduma (Fundi)** kutoka kwa Mteja chini ya mkataba huu.

Kifungu 22: Malipo ya Ucheleweshaji Huduma

Kama Mtoa Huduma(Fundi) atashindwa kutoa huduma katika muda uliotajwa kwenye mkataba au katika muda wowote wa nyongeza ulioruhusiwa na Mwajiri, **Mtoa Huduma(Fundi)** atamlipa Mteja malipo ya ucheleweshaji katika kiwango cha asilimia 0.1 cha thamani ya mkataba kwa siku hadi kiwango cha juu cha asilimia 10 ya bei ya mkataba.

D: KUSULUHISHA MIGOGORO NA KUVUNJA MKATABA

Kifungu 23: Kusuluhisha Migogoro

- 23.1 Kama migogoro ikitokea itasuluhishwa kwa majadiliano ya pande zote. Kama baada ya siku thelathini (30) pande hizo zimeshindwa kumaliza mgogoro au tofauti zao kwa majadiliano ya pamoja, upande wowote ule utawasilisha mgogoro huo kwa maandishi kwa Mwamuzi na kutoa nakala kwa upande mwingine.
- 23.2 Mwamuzi aliyetajwa katika **Masharti Maalumu ya Makataba** atatoa maamuzi kwa maandishi katika muda wa siku ishirini na nane (28) baada ya kupokea taarifa ya mgogoro.

- 23.3 Mwamuzi atalipwa kwa saa kwa kiwango kilichotajwa kwenye **Masharti Maalumu ya Mkataba** pamoja na kurudishiwa gharama za aina ya matumizi kama yalivyobainishwa katika **Masharti Maalumu ya Mkataba** na gharama hiyo itagawanywa kati ya Mteja na **Mtoa Huduma(Fundi)** kwa uamuzi wowote utakaofikiwa na Mwamuzi. Upande wowote unaweza kupeleka uamuzi wa Mwamuzi kwa Msuluhishi kwa maandishi katika kipindi cha siku ishirini na nane (28) baada ya uamuzi ya Mwamuzi. Kama hakuna upande wowote utakaokuwa umepeleka mgogoro kwa Msuluhishi katika muda wa siku ishirini na nane (28) zilizotajwa hapo juu, uamuzi wa Mwamuzi utakuwa ndiyo wa mwisho na itabidi ufuatwe.
- 23.4 Kama Mwamuzi atajiuzulu au kufariki au kama Mteja na **Mtoa Huduma(Fundi)** wakikubaliana kuwa Mwamuzi hafanyi kazi yake ipasavyo kulingana na vifungu vya Mkataba, Mwamuzi mpya atateuliwa kwa pamoja kati ya Mteja na **Mtoa Huduma(Fundi)**. Kama kuna kutokubaliana kati ya Mwajiri na **Mtoa Huduma** katika muda wa siku 30, Mwamuzi atateuliwa na Mamlaka ya kuteua itakayotajwa katika **Masharti Maalumu ya Mkataba** kwa maombi ya upande wowote katika muda wa siku kumi na nne (14) tangu kupokelewa kwa ombi hilo.
- 23.5 Mgogoro au tofauti yoyote ambapo notisi ya kusudio la kuanza usuluhishi imetolewa kulingana na kifungu hiki itamalizwa kwa usuluhishi. Usuluhishi unaweza kuanza kabla au baada ya kuanza kutoa huduma chini ya mkataba.
- 23.6 Usuluhishi utaendeshwa kulingana na taratibu za usuluhishi kama zilivyochapishwa na taasisi iliyotajwa na mahali palipoonyeshwa katika **Masharti Maalumu ya Mkataba**.
- 23.7 Bila kujali uwepo kwa usuluhishi wa aina yoyote,
- (a) Pande zote zitaendelea kutekeleza majukumu yao chini ya mkataba isipokuwa kama wakikubaliana vinginevyo; na
 - (b) Mwajiri atamlipa Mtoa Huduma fedha yoyote Mtoa Huduma anayodai.

Kifungu 24: Uvunjaji wa Mkataba

- 24.1 Kama **Mtoa Huduma(Fundi)** anashindwa kuanza kutoa huduma katika muda uliopangwa au kuna sababu za kutosha kuamini kuwa hatakamilisha huduma katika muda uliopangwa au kuna ucheleweshaji uliokiuka tarehe ya kukamilisha au anashindwa kufuata moja ya masharti au hafuati maelekezo ya Mteja au anakuwa mufilisi, Mwajiri atakuwa na haki ya kuvunja mkataba na kumwajiri **Mtoa Huduma(Fundi)** mpya wa kutoa huduma hiyo.
- 24.2 Kama Mteja atashindwa kumlipa **Mtoa Huduma (Fundi)**katika muda wa siku 60 baada ya tarehe ya kuwasilisha madai, Mtoa Huduma atakuwa na haki ya kuvunja mkataba.

Kifungu 25: Malipo kama Mkataba Umevunjwa

Kama Mkataba umevunjwa, **Mtoa Huduma(Fundi)** atalipwa na Mteja fedha au maunzi yatakayokuwa bado hayajalipiwa katika malipo atakayokuwa amelipwa **Mtoa Huduma(Fundi)** kwa huduma zote zitakazokuwa zimetolewa kabla ya kuvunja mkataba kwa kima na bei kama ilivyotolewa kwenye Mkataba. Ilimradi tu wakati wote itakuwa dhidi ya malipo yoyote yaliyo tayari kutoka kwa Mteja chini ya kifungu hiki, Mwajiri atakuwa na haki ya kulipwa fedha yoyote toka kwa **Mtoa Huduma(Fundi)** iliyotokana na malipo ya awali, kutokana na mitambo/zana/magari na maunzi, na kiasi cho chote alicholipwa **Mtoa Huduma(Fundi)** na Mteja kwa ajili ya utoaji wa huduma.

SEHEMU VII: MASHARTI MAALUMU YA MKATABA

Taarifa maalumu ifuatayo kwa ajili ya Huduma Zisizo za Ushauri wa Kitaalamu zinazonunuliwa na itakuwa nyongeza, au inaweza kurekebisha vifungu katika **Masharti ya Jumla ya Mkataba**. Kunapokuwa na mgogoro, vifungu katika Masharti Maalumu ya Mkataba vitakuwa na nguvu zaidi ya vifungu katika **Masharti ya Jumla ya Mkataba**.

Masharti Maalumu ya Mkataba Kifungu Na.	Masharti ya Jumla ya Mkataba Kifungu Na.	Marekebisho ya, na Nyongeza kwa vifungu katika Masharti ya Jumla ya Mkataba
1	2.0	Namba ya mkataba: NA. ME/016/202122/MRRH/NS/16 / Lot 1 Meja ni : Hospitali ya Rufaa ya Mkoa wa Mara Eneo la utekelezaji ni : Eneo la Hospitali ya Kumbukumbu ya Mwal J.K Nyerere - Kwangwa Msimamizi wa Mradi ni: Mhandisi kutoka Ofisi ya Katibu Tawala Mkoa wa Mara Huduma: ufundi ujenzi wa nyumba ya makazi ya Mganga mfawidhi wa Hospitali ya Rufaa ya Mkoa wa Mara (Kwangwa).
2	4.0	Lugha ya Mkataba: <i>Ni Kiswahili, kwa maelekezo yaliyo katika lugha ya kiingereza yatatolewa tafsiri na Mhandisi wa Ujenzi (M) kabla na wakati wa utekelezaji wa mkataba.</i>
3	7.0	Fundi atapaswa kuleta mpango kazi wake wa kila wiki na anapaswa kuzingatia utekelezaji wake.
4	7.1	Fundi (mtoa huduma) atapaswa kuleta majina ya fundi Mwashu na fundi chuma.
5	8.0	Fundi(mtoa huduma) hapaswi kubadilisha mafundi wasaidizi bila idhini ya Msimamizi wa mradi.
6	9.0	Mtoa huduma (fundi) atapaswa kusogeza vifaa vya ujenzi kutoka kwenye eneo la kazi lenye ukubwa wa ekari 2 kama jinsi lilivyoainishwa kwenye mchoro yaani "site plan" kwa idhini ya Msimamizi wa mradi na kuviweka kwenye jengo analojenga ili kuendelea na kazi.
7	18.0	Fundi (mtoa huduma) haruhusiwi kushawishi wenzake kuungana kwa lengo la kuhujumu mradi (vitendo vyote

		kuungana kwa lengo la kuhujumu mradi (vitendo vyote vinavyoweza kusababisha mradi usiendeleo). Ikihitabika amefanya hivyo mkataba wake utasitishwa mara moja.
8	19.0	Utekelezaji wa Mkataba Unaanza ndani ya wiki moja (1) baada ya siku ya kutia sahihi mkataba.
9	19.0	Muda wa kukamilisha kazi ni ndani ya miezi mitatu (3) baada ya siku ya kutia sahihi mkataba
	21.0	Malipo yatafanyika kwa mujibu wa bei ya mkataba iliyotajwa kwenye fomu ya makubaliano, Fundi atapaswa kukamilisha ujenzi wa jengo kwa gharama (bei) hiyo iliyotajwa kwenye fomu ya makubaliano ambayo ni kiasi cha shilingi za Kitanzania hakutakuwa na malipo ya ziada isipokuwa kwa idhini ya Msimamizi wa mradi akiona kuna umuhimu wa kufanya hivyo baada ya kupata Kibali kwa Mganga Mfawidhi.
10	21.1	Malipo ya awali (kama yatalipwa) ni Hakuna malipo ya awali. ya bei ya Mkataba (N/A) Nyongeza inayokubalika itakuwa katika aina ya dhamana ya Benki makataa (irrevocable) kutoka benki inayoaminika kwa kiasi kinachofanana.
11	21.2	Asilimia ya fedha za kushikiliwa: [Kipengele hiki hakihusiki (N/A)] ya thamani ya madai kwa mwezi huo. Fedha iliyoshikiliwa itatolewa katika [<i>ingiza kipindi</i>] baada ya kukamilika kwa mkataba. (Kipengele hiki hakihusiki) Kiasi anachopaswa kulipwa Mtoa Huduma (Fundu) chini ya Ankara yoyote kitalipwa na Mteja kwa Mtoa Huduma (Fundu) baada ya fundu kutekeleza kazi kwa kiwango kulingana na Kipengele husika kwenye Schedule of Labour baada ya kuidhinishwa na Msimamizi wa mradi (Mhandisi wa Ujenzi na pia baada ya kukaguliwa na kuridhiwa na Timu ya Usimamizi wa Ujenzi.
12	21.4	Kama Mteja atashindwa kufanya malipo katika [<i>ingiza Kipindi</i>] Mteja atamlipa Mtoa Huduma riba katika kima [<i>ingiza kima cha riba</i>] Kipengele Hiki hakihusiki (N/A)
13	23.2	Mwamuzi (Msuluhishi) atakuwa Mahakama ya Tanzania

		Aina ya gharama zitakazorudishwa zitakuwa <i>Gharama za kujikimu</i>
15	23.4	Mamlaka ya kuteua Mwamuzi ni Wakala wa majengo (TBA) Mkoa
16	23.6	Taasisi ya Usuluhishi itakuwa <i>Mahakama ya Tanzania</i> Mahali pa kufanyia Usuluhishi Ni <i>Ndani ya Halmashauri ya Manispaa ya Musoma.</i>

SEHEMU VIII

**JEDWALI LA MAELEZO YA KAZI NA MCHANGANUO WA BEI
(SCHEDULE OF LABOUR)**

SCHEDULE OF LABOUR'S

Na.	AINA YA KAZI	BEI YA UFUNDI - Shs
A	Msingi wa Jengo (Sub-structure)	
1	Kuseti jengo	382,500/-
2	Uchimbaji wa msingi	648,700/-
3	Kufukia	105,000/-
	Kufunga mbao	
4	Pembezeni mwa jamvi	293,000/-
5	Pembezeni mwa nguzo	293,000/-
6	Kuondoa mbao	105,000/-
	Kumwaga zege	
7	Chini kwenye msingi wa tofali	208,000/-
8	Chini kwenye msingi wa nguzo	208,000/-
9	katika nguzo ya awali	208,000/-
10	kwenye jamvi	308,000/-
11	Ujenzi wa tofali (994 No)	769,750/-
	Mawe	
12	Upangaji wa mawe na utandazaji wa DPM	386,500/-
13	Umwagiliaji wa maji	70,000/-
	Jumla ndogo msingi wa jengo	3,985,000/-
B.	Kunyanyua jengo (Super-structure)	
1	Ujenzi wa tofali za kuta na uwekaji DPC (1759No)	1,785,000/-
	Kufunga mbao katika:	
2	Nguzo mlalo	293,250/-
3	Nguzo wima	293,250/-
	Kusuka nondo katika:	
4	Nguzo mlalo	386,500/-
5	Nguzo wima	386,500/-
	Kumwaga zege katika:	
6	Nguzo mlalo	308,000/-
7	Nguzo wima	308,000/-
8	Umwagiliaji wa maji	70,000/-
C.	Kuezeka (Roof structure and covering)	
	Kuezeka na ufungaji wa gata	1,500,000/-
	Jumla ndogo kunyanyua jengo	5,330,500/-

Na.	AINA YA KAZI	BEI YA UFUNDI - Shs
D. Milango		
1	Kufitisha fremu za milango	
2	Kufitisha shata za milango pamoja na vitasa	398,475/2
3	Upakaji wa Varnishi katika milango na fremu	398,475/2
		201,250/2
E. Umaliziji (Finishing)		
<i>Upigaji wa lipu pamoja na kutengeneza koplo:</i>		
1	Nje ya jengo	
2	Ndani ya jengo	800,000/2
		900,000/2
Sakafu		
3	Uwekaji wa sakafu ya kupokea vigae (beds)	500,000/2
4	Uwekaji wa vigae pamoja na grauti katika sakafu (floor tiles) -	600,000/2
Dali:		
6	Ufungaji wa mbao za dali (Branding)	300,000/2
7	Uwekaji wa dali na mikanda ya gypsum	400,000/2
8	Uwekaji wa dali ya pvc kuzunguka nyumba kwa nje	250,000/2
9	Uwekaji wa vigae katika kuta na upakaji grout	280,000/2
	Jumla ndogo umaliziji(finishing)	5,328,200/2
F. Rangi na Mapambo (Painting & Decoration)		
Kupaka rangi mikono mitatu pamoja na skimming katika:		
1	Kuta za nje	
2	Kuta za ndani	400,000/2
3	Dali	550,000/2
		150,000/2
Kupaka rangi mikono mitatu katika:		
5	Msingi wa nyumba	100,000/2
6	Grill za milango na madirisha	200,000/2
	Jumla ndogo Rangi na mapambo	1,400,000/2
G. Umeme (Electrical installation)		
1	Usukaji wa umeme awamu ya kwanza - Conduit na Box	400,000/2
2	Usukaji wa umeme awamu ya pili (2nd fix)-fittings	400,000/2
	Jumla ndogo Umeme	800,000/2

Na.	AINA YA KAZI	BEI YA UFUNDI - Shs
H.	<u>Mifumo ya maji safi na taka (Water Supply and Sewage system)</u>	
1	Ufungaji bomba awamu ya kwanza (Kuchimbia bomba)	400,000/-
2	Ufungaji bomba awamu ya pili (2nd fix) -fittings	250,000/-
3	Ufungaji wa Mifumo ya maji ya mvua kwenda kwenye tanki	100,000/-
	Jumla ndogo Mifumo ya maji safi na taka	750,000/-



MAJUMUISHO (SUMMARY)			
		Shs	
A.	Msingi wa Jengo (Sub-structure)	3,985,000	3,985,5
B.	Kunyanyua jengo (Super-structure)	3,830,500	✓
C.	Kuezeka (Roof structure and covering)	1,500,000	✓
D.	Milango	600,200	✓
E.	Umaliziaji (Finishing)	4,380,000	4,030,0
F.	Rangi na Mapambo (Painting & Decoration)	1,400,000	✓
G.	Umeme (Electrical installation)	800,000	✓
H.	Mifumo ya maji safi na taka (Water Supply and Sewage system)	750,000	✓
JUMLA KUU Shs.		17,583,700	

ANGALIZO:

Fundi anatakiwa kujaza hii fomu kwa kupitia mchoro wa jengo husika

17,294,200/=

~~06/04/2021~~
06/04/2021

SEHEMU VII :
MAELEKEZO YA UFUNDI (SPECIFICATION)
YAMEAMBATISHWA.

SEHEMU VII: MICHORO
(*Ingiza MICHORO kama ipo*)

DOOR & WINDOW SCHEDULE			
NO.	WIDTH	HEIGHT	TOTAL
D1	900mm	2500mm	8
D2	800mm	2100mm	3
W1	1500mm	1500mm	9
W2	600mm	600mm	3

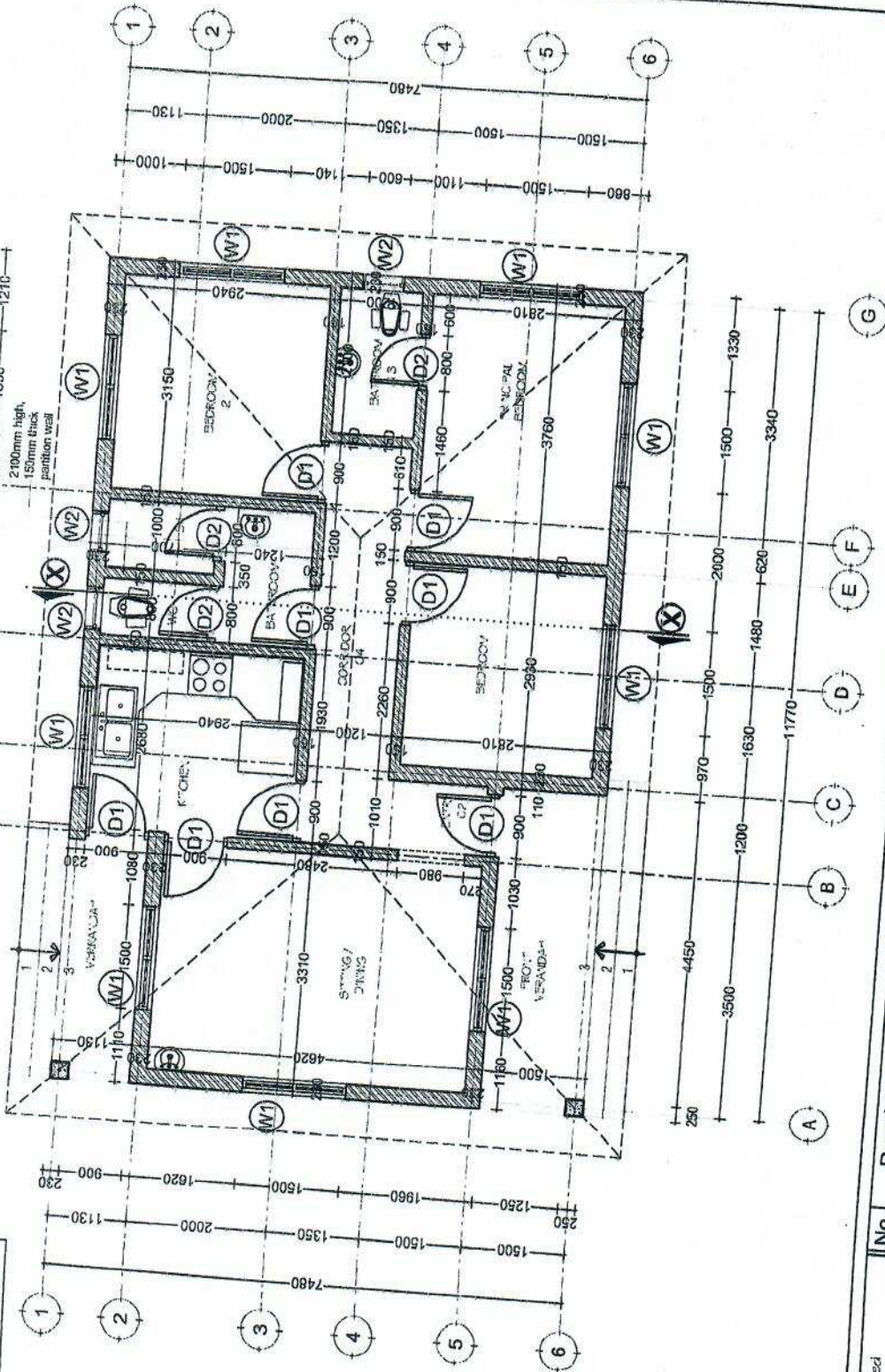

GROUND PLAN
SCALE: 1:100
TOTAL AREA = 93sqm

Approved
 Faculty of Planning Department
 Faculty of Health, Community, Design,
 Gender, Equality and Child Care
 University of Dodoma
 College of Management and Social Sciences, 1st
 Stage,
 P. O. Box 743,
 40478 DODOMA

No.	Description	Date

Client
 PRESIDENT OFFICE, REGIONAL ADMINISTRATION
 AND LOCAL GOVERNMENT
 Project
 PROPOSED HEALTH CENTER

STAFF QUARTERS Ground Floor Plan			
Project Number	2018/02/01	AIOI	
Date	02 FEBRUARY 2018		
Drawn by	DCNM		
Checked by	DCNM	Scale	1:100

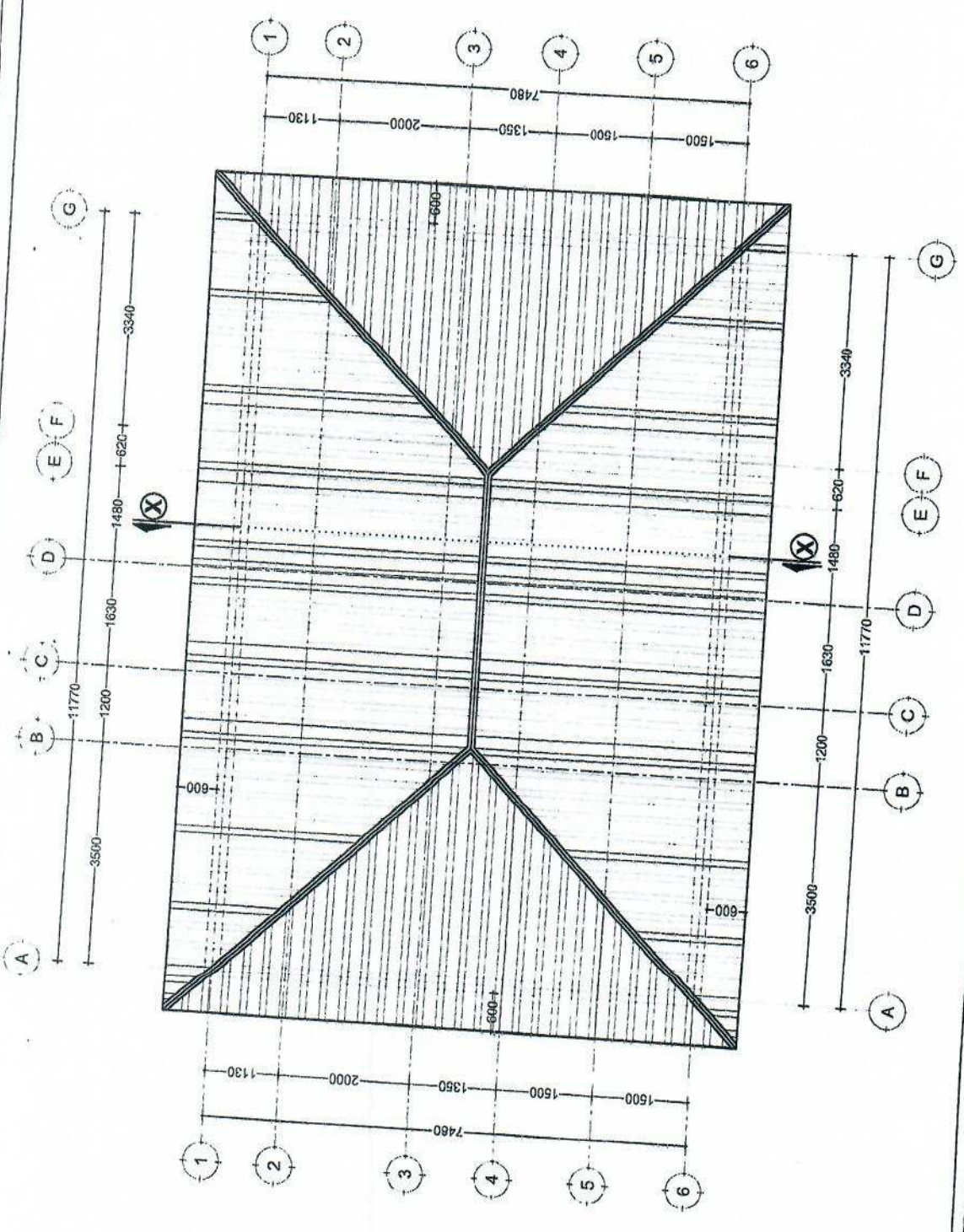

ROOF PLAN
SCALE: 1:100

Engineering Section
 Policy and Planning Department
 Ministry of Health, Community, Welfare, Sport, Gender, Equality and Children
 Architects: Faculty of Architecture
 College of Engineers and Technological Sciences
 2018
 P.O. Box 7413,
 41478 DOHA

Approves

No.	Description	Date

Client
 PRESIDENT OFFICE, REGIONAL ADMINISTRATION
 AND LOCAL GOVERNMENT
 Project
 PROPOSED HEALTH CENTER

STAFF QUARTERS
Roof Plan

Project Number	2018/02/01
Date	02 FEBRUARY 2018
Drawn by	DNMM
Checked by	DNMM
Scale	1:100
	A102

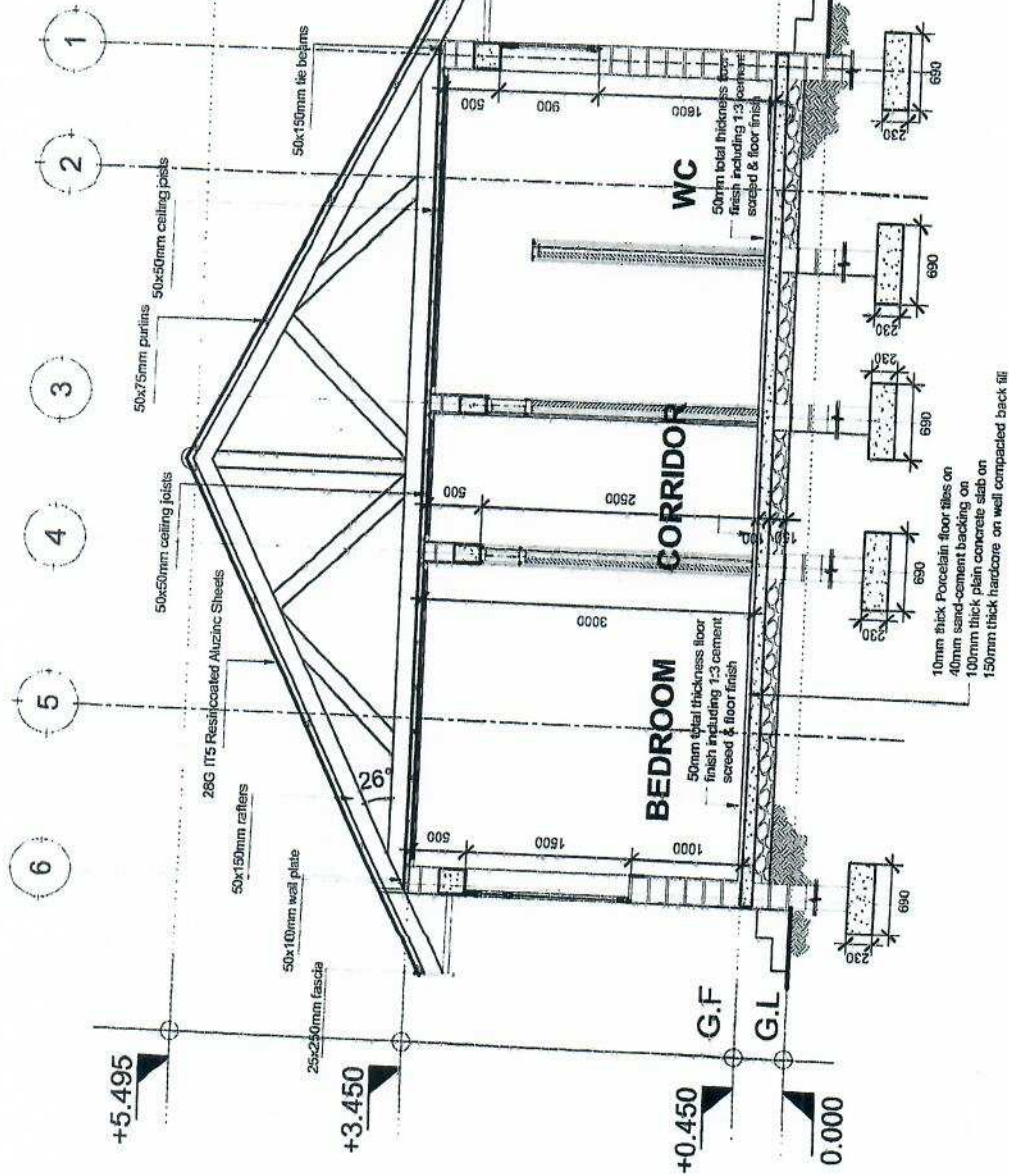

Build & Support
Policy and Planning Department
Ministry of Health, Community Development,
Gender, Elderly and Children
Ministry of Education
College of Management and Social Science
Building
P. O. Box 743
40478 DODOMA

Approved

No.	Description	Date

Project: PRESIDENT OFFICE, REGIONAL ADMINISTRATION AND LOCAL GOVERNMENT
Proposed HEALTH CENTER

STAFF QUARTERS
Section X-X

Project Number	2018/02/01
Date	02 FEBRUARY 2018
Drawn by	DCNM
Checked by	DCNM
Scale	1:50
	A103

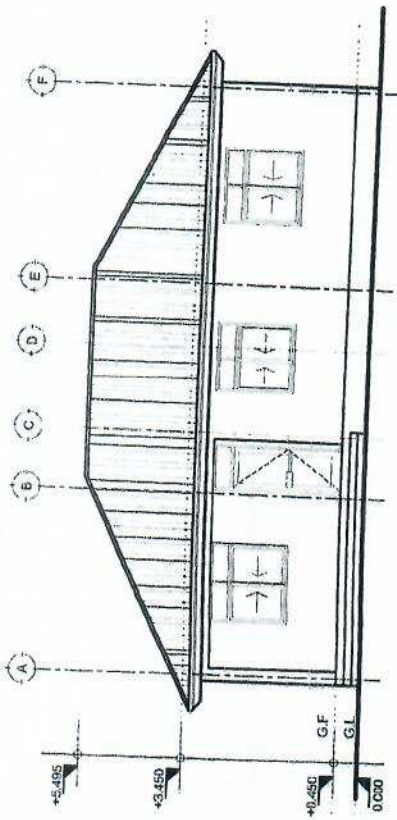

FRONT ELEVATION

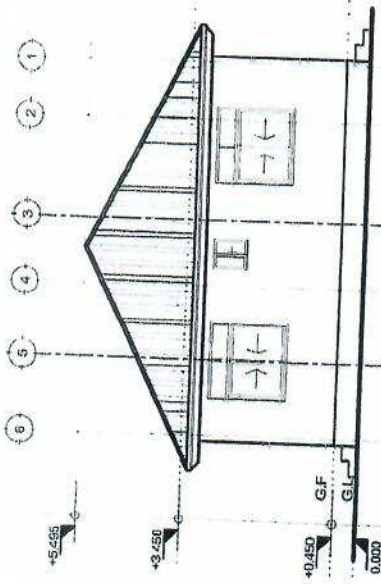

RIGHT SIDE ELEVATION

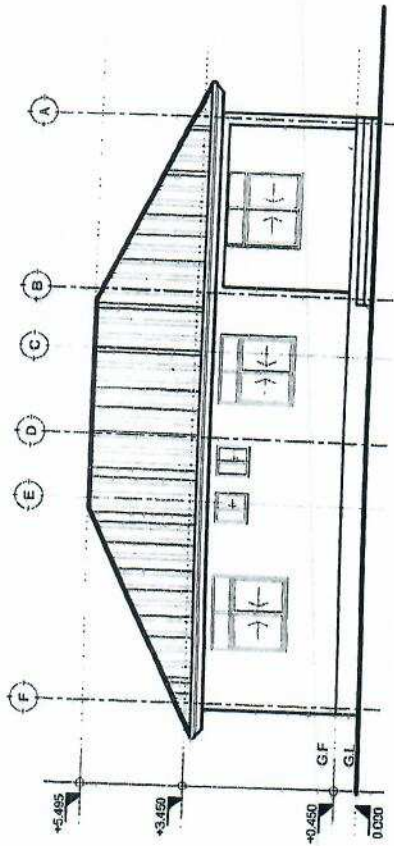

REAR ELEVATION

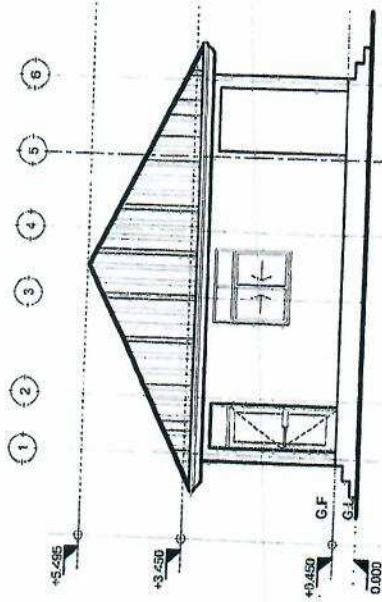

LEFT SIDE ELEVATION

ELEVATIONS
SCALE: 1:100

Building Director
Policy and Planning Department
Faculty of Health, Community, Development,
Gender, Equity and Children
University of Jeddah
College of Architecture and Social Sciences 1st
Building,
P. O. Box 743,
41478 JEDDAH

Approved

No.	Description	Date

Client
**PRESIDENT OFFICE, REGIONAL ADMINISTRATION
AND LOCAL GOVERNMENT**
Project
PROPOSED HEALTH CENTER

**STAFF QUARTERS
Elevations**

Project No.:	2018/02/01
Date:	02 FEBRUARY 2018
Drawn by:	DCNM
Checked by:	DCNM
Scale:	1:100

A104

NOTE:

1. All dimensions are in mm unless otherwise specified
2. All discrepancies shall be referred to the structural engineer
3. Reinforced concrete shall be of grade 25 with $f_{cu}=25N/mm^2$ at 28 days of age
4. Main reinforcements shall be high tensile steel with $f_y = 460N/mm^2$
5. Nominal cover to the reinforcements:
 - a) Foundation 50mm
 - b) Column 25mm
 - c) Beam 25mm
 - d) Slab 25mm

PROJECT:

PROPOSED REHABILITATION OF HEALTH CENTRE

CLIENT:
**PRESIDENT'S OFFICE
 REGIONAL ADMINISTRATION
 LOCAL GOVERNMENT**

**MINISTRY OF
 HEALTH, COMMUNITY
 DEVELOPMENT, GENDER,
 ELDERLY AND CHILDREN**

DRAWING TITLE:
**STAFF HOUSE PLINTH
 BEAM LAYOUT**

Designed by: Eng. R.A.M

Drawn by: Eng. R.A.M

Checked by: **ENG. AMKHOTYA**

Approved by:

Date: **2018**

Scale:

Sheet

Drawing No.
STR,102

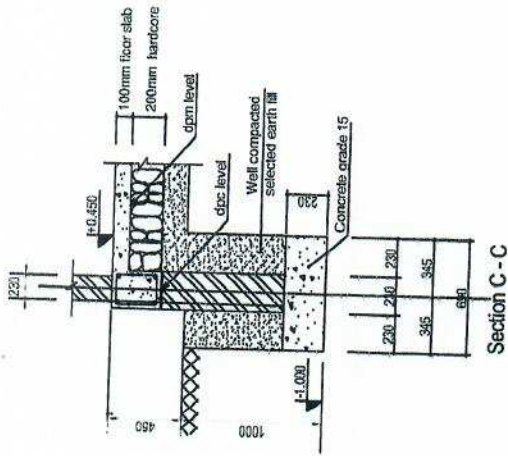

Section C - C

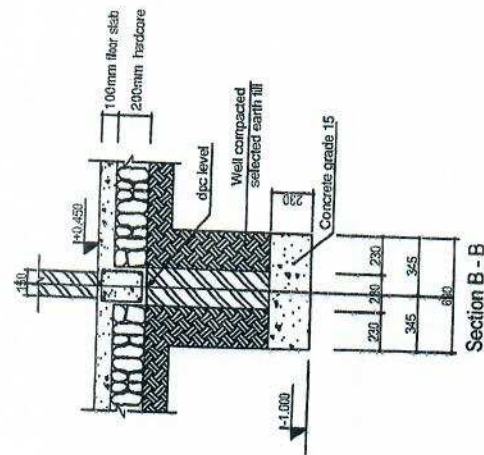

Section B - B

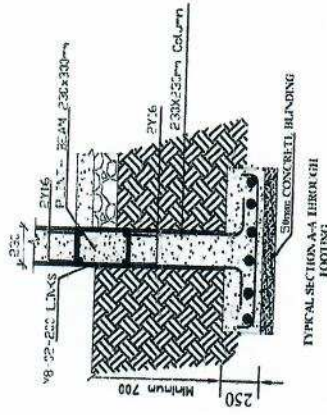

TYPICAL SECTION A-A THROUGH COLUMN

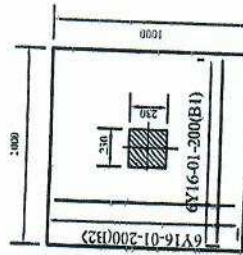

COLUMN FOOTING PLAN

FOUNDATION DETAILS

NOTE:

1. All dimensions are in mm unless otherwise specified
2. All discrepancies shall be referred to the structural engineer
3. Reinforced concrete shall be of grade 25 with $f_{cu}=25N/mm^2$ at 28 days of age
4. Main reinforcements shall be high tensile steel with $f_y = 460N/mm^2$
5. Nominal cover to the reinforcements:
 - a) Foundation 50mm
 - b) Column 25mm
 - c) Beam 25mm
 - d) Slab 25mm

PROJECT:

PROPOSED REHABILITATION OF HEALTH CENTRES

CLIENT:

**PRESIDENT'S OFFICE
REGIONAL ADMINISTRATIO
LOCAL GOVERNMENT**

**MINISTRY OF
HEALTH, COMMUNITY
DEVELOPMENT, GENDER,
ELDERLY AND CHILDREN**

**DRAWING TITLE:
STAFF HOUSE PLINTH
BEAM LAYOUT**

Designed by:	Eng. R.A.M
Drawn by:	Eng. R.A.M
Checked by:	Eng. A. MKHOTY/
Approved by:	
Date:	2018
Drawing No.	STR,103
Sheet:	

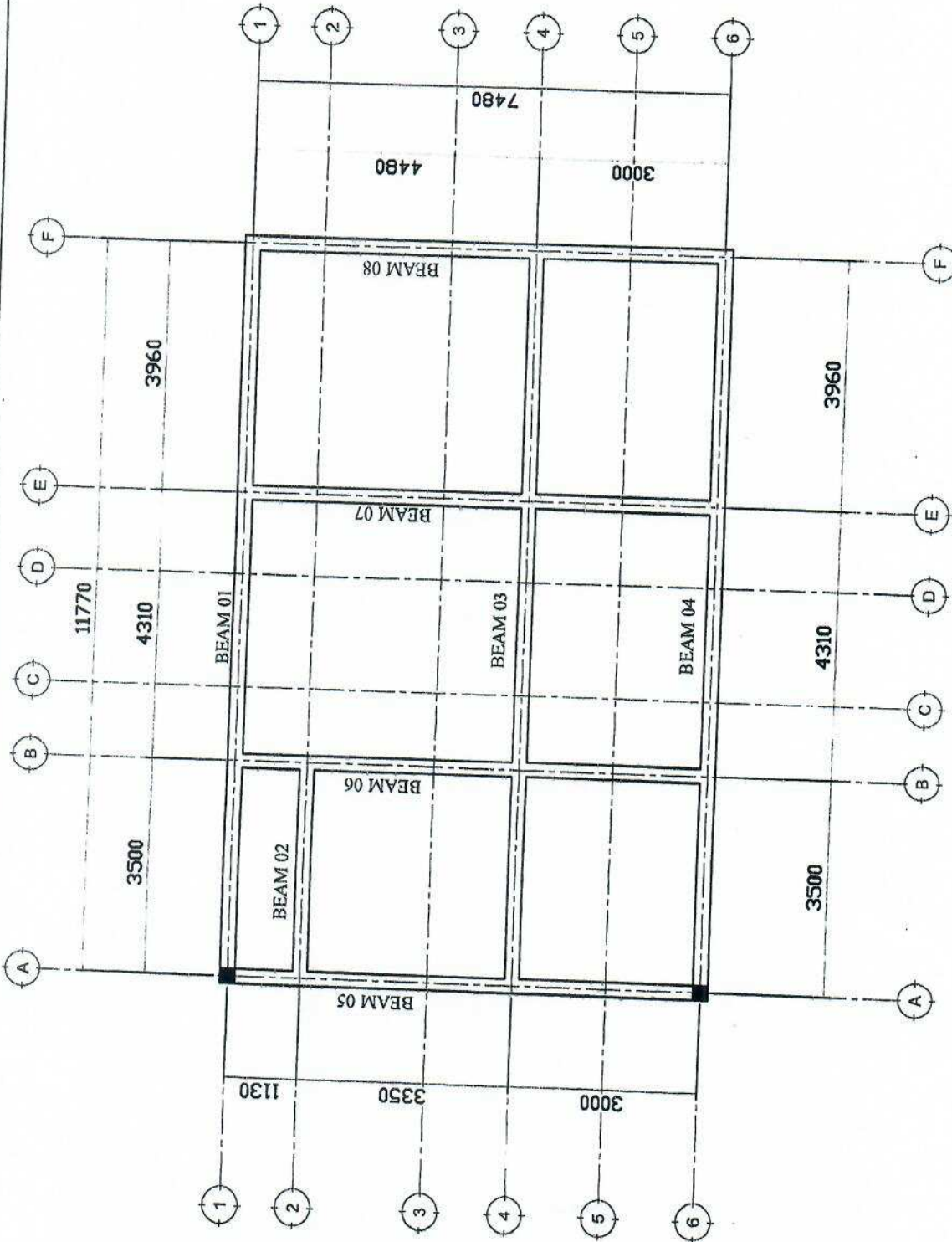

FOUNDATION BEAM LAYOUT

NOTE:

1. All dimensions are in mm unless otherwise specified
2. All discrepancies shall be referred to the structural engineer
3. Reinforced concrete shall be of grade 25 with $f_{cu}=25N/mm^2$ at 28 days of age
4. Main reinforcements shall be high tensile steel with $f_y = 460N/mm^2$
5. Nominal cover to the reinforcements:
 - a) Foundation 50mm
 - b) Column 25mm
 - c) Beam 25mm
 - d) Slab 25mm

PROJECT:

PROPOSED REHABILITATION OF HEALTH CENTRES

CLIENT:

PRESIDENT'S OFFICE
REGIONAL ADMINISTRATION
LOCAL GOVERNMENT

MINISTRY OF
HEALTH, COMMUNITY
DEVELOPMENT, GENDER,
ELDERLY AND CHILDREN

DRAWING TITLE:
STAFF HOUSE PLINTH BEAM
DETAILS

Designed by: Eng. R.A.M

Drawn by: Eng. R.A.M

Checked by: Eng. A.MKOTYA

Approved by:

Date: 2018 Scale:

Drawing No. STR.104 Sheet

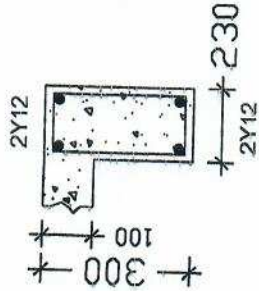

SECTION B-B

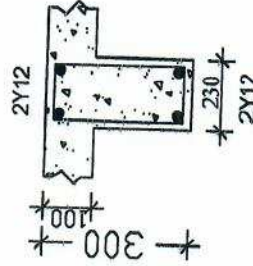
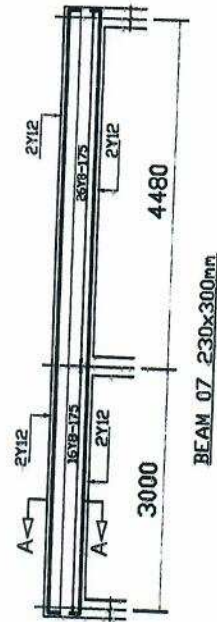
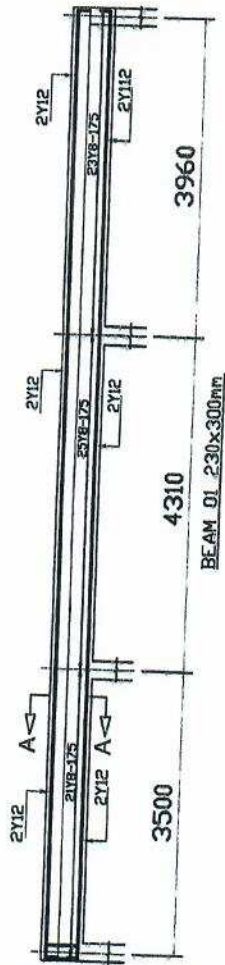

SECTION A-A

SEHEMU VIII: FOMU MBALIMBALI

[Ingiza nembo, Anwani Kamili ya Posta, na simu, fasimili na namba ya teleksi na anwani ya Barua pepe]

REKODI YA MAJADILIANO

Jina la Taasisi Nunuzi: HOSPITALI YA RUFAA YA MKOA WA MARA (KWANGWA)

Kotesheni Na.: ME/016/2021-22/MRRH/NS/16 Lot 1 & Lot 2

Maada ya Manuunzi: UTOAJI WA HUDUMA YA UFUNDI UJENZI WA NYUMBA YA MAKAZI YA MGANGA MFAWIDHI NA NYUMBA YA MAKAZI YA MTUMISHI WA HOSPITALI YA RUFAA YA MKOA WA MARA - (KWANGWA)

Aina ya Ununuzi: Huduma zisizo za kitaalam

Tarehe ya Majadiliano: 12/04/2022

SEHEMU 1: REKODI YA MAJADILIANO	
MAADA	MAKUBALIANO (TAARIFA KAMILI)
<p>1. Majadiliano ya bei ya Mkataba</p>	<p>Kupunguza gharama za ufundi ujenzi kutoka Tshs 17,294,200.00 hadi Tshs 14,000,000.00. Mzabuni aliafiki kufanya majadiliano ya kupunguza bei ya awali ili kufikia lengo la bajeti ya hospitali. Mwisho wa majadiliano kiasi kilichoafikiwa na wajumbe na mzabuni ni Tshs 13,996,400.00.</p>
<p>2. Vipengele vilivosahaulika</p> <p>a. Kusuka nondo za ulalo na za wima za kwenye Msingi</p> <p>b. Mfumo wa maji taka (Septic and Soak away pit)</p> <p>c. Kitako cha tanki ya kuvuna maji ya mvua</p>	<p>Wajumbe walibaini kusahaulika kwa vipengele vitatu muhimu ambavyo vinaathiri gharama za ujenzi. Hata hivyo kipengele cha kwanza (kusuka nondo za wima na za mlalo kwenye msingi) mzabuni aliafiki gharama hiyo iingizwe kwani iko ndani ya uwezo wake na haitaathiri gharama ya mwisho ya bei baada ya majadiliano.</p> <p>Wajumbe walishauri vipengele viwili vilivyobaki vifanyiwe kazi ya thamini yaani mchoro na gharama za ufundi kabla ya mzabuni kusaini mkataba.</p>

--	--

Tunathibitisha yaliyoandikwa hapo juu ni rekodi ya kweli na sahihi ya majadiliano yaliyofanyika.

Ununuzi na Ugavi - <i>Dr.</i>	Mzabuni
KWA NIMBA YA TASISI NUNUZI	
Sahihi: <i>Mnye</i>	Sahihi: 
Jina: <i>Dr. Mary R. Mahenge</i>	Jina: MICHAEL KIONDO
Cheo: <i>UO</i>	Cheo: MHANDISI
Tarehe: <i>12/04/2022</i>	Tarehe: <i>12/04/2022</i>

Kiambatanisho:
Muhtasari wa kikao cha majadiliano.

OMBI LA IDHINI YA MPANGO WA MAJADILIANO .

(Iidhinishwe na Bodi ya Zabuni)

Jina la Taasisi Ununuzi: HOSPITALI YA RUFEE YA MKOA WA MARA-KWANGWA Koteseni Na.: ME/016/2021-22/MRRH/NS/16 Lot 1 & Lot 2

Maada ya Manunuzi: UTOAJI WA HUDUMA YA UFUNDI UJENZI WA NYUMBA YA MAKAZI YA MGANGA MFAWIDHI WA HOSPITALI YA RUFEE YA MKOA WA MARA - (KWANGWA)

Aina ya Ununuzi: Huduma zisizo za kitaalam



Timu ya Majadiliano kwa mujibu wa kanuni 226(6) ya GN Na 446 ya mwaka 2013 imeandaa mpango wa majadiliano .

Na.	Eneo la Majadiliano	Lengo	Vigezo vya Majadiliano
01.	Gharama za Mkataba	Kupunguza gharama za ufundi ujenzi kutoka Tshs 17,294,200.00 hadi Tshs 14,000,000.00	Kukubaliana na Mzabuni kupunguza gharama za ufundi ujenzi kutoka Tshs 17,294,200.00 hadi Tshs 14,000,000.00
02.	Muda wa utekelezaji wa Mkataba	Muda wa utekelezaji wa mkataba unatakiwa uwe ndani ya miezi mitatu tangu kusainiwa kwa mkataba.	Kukubaliana na mzabini/fundi muda wa mkataba uwe ndani ya miezi mitatu tangu kusainiwa kwa mkataba.

Nawasilisha Mpango wa Majadiliano kwa ajili ya kuuidhinisha.

Mwenyekiti wa Timu ya Majadiliano	
Sahihi:	
Jina:	Dr Mary Malunge
Tarehe:	12/04/2022

Mpango wa Majadiliano umekubalika/haujakubalika kwa mujibu wa kanuni 227 (1) ya GN Na. 446 ya mwaka 2013.

Katibu wa Bodi ya Manunuzi	Mwenyekiti wa Bodi ya Zabuni
Sahihi: 	Sahihi: 
Jina: Nicodemus Shemwiga	Jina: DR ELMAS
Tarehe: 12/04/2022	Tarehe: 13/04/2022

MICHAEL VICTOR KIONDO,
S.L.P 733,
MUSOMA.
0713854001
michaelkiondo65@gmail.com.

02/04/2022

MGANGA MFAWIDHI,
HOSPITALI YA RUFEE Mkoa wa MARA,
S.L.P 21,
MUSOMA.

YAH: MAOMBI YA FUNDI MSIMAMIZI WA KAZI ZA UJENZI (Local fundi)

Mimi Mhandisi Michael Victor Kiondo, naomba kutoa huduma ya ufundi ujenzi wa Nyumba ya Makazi ya mtumishi wa Hospital ya Rufaa Mkoa wa Mara - (Kwangwa) yenye Kotesheni Na: **ME/016/2021-22/MRRH/NS/16 Lot 1.**

Utekelezaji wa kazi hii itagharimu Milioni kumi na saba laki tano tisini na tatu elfu mia saba (**Tshs. 17,593,700/=**) itachukua muda wa **Miezi miwili na nusu.**

Naamini maombi yangu yatashughulikiwa ipasavyo na kupewa kipa umbele mkubwa.

Wako Katika Utekelezaji

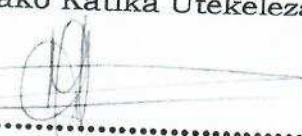
.....
Mhandisi
Michael Victor Kiondo

HALMASHAURI YA MANISPAA YA MUSOMA.



KATA YA KITAJI

04/04/2022

OFISI YA MTENDAJI

KATA YA KITAJI

S. L. P 194,

MUSOMA.

4/04/2022.

MGANGA MFAWA DHI,
HOSPITARI YA RUFAA,
YA MKOA WA MARA,
S. L. P 21.
MUSOMA.

YAH: UTAMBULISHO WA NDUGU MICHAEL VICTOR
KIONDO.

Rejea mada tajwa lapo juu.

Ofisi yangu inamtambulisha kwako mtajwa lapo juu ni mkaazi kata
wa kata ya Kitaji mtaa wa Kitaji B nyumba namba 33
Manispaa ya Musoma mkoa wa Mara.

Ni matumaini yangu kuwa ofisi yako itampa uduma yoyote ataki
yo itaji.

Wako katika utumishi wa uma

Alyabachwezi
ARANI BYABACHWEZI.

AMSA MTENDAJI
KATA YA KITAJI

04/04/2022

HALMASHAURI YA MANISPAA YA MUSOMA

OFISI YA MTENDAJI WA KATA
KATA YA KAMUNYONGE

S.L.P 194, SIMU 0752869568
MUSOMA

KMB-AMK/UT/KMG/12

04/04/2022

MGANGA MFAWIDHI (M)
S.L.P 21
MUSOMA

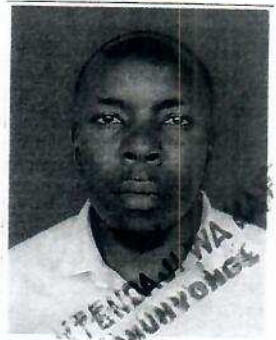

YAH: UTAMBULISHO WA NDUGU MAGIRA
LAZARO MAGIRA.

Nathibitisha kwamba mtajwa hapa juu ni mtanzania
harisi, mkaazi halali katika eneo langu la utawala mtaa wa
majita road, barabara ya mzalendo.

Ofisi yangu haina shaka juu ya mwanendo wake na uhami
nifu wake katika jamii. Shughuli zake ni ukandarasii wa
majengo na barabara.

Mashauri apokolewe na akubaliwe kupata huduma/kazi
katika taasisi yake ya umma.

Wako katika utumishi wa umma

MATHIAS M. MAKUNJA

MTENDAJI WA KATA
KAMUNYONGE

MAGIRA LAZARO MAG

S.L.P. 888,

MUSDMA.

0767249490

MGANGA MFAWIDHI

HOSPITALI YA RUDAA

MKOA WA MARA

S.L.P. 21

MUSDMA

YAH: UIDHAMINI WA NDUGU MICHAEL
KIONDO

Mada tajka hapo juu yehusika, mimi Maguz
Lazaro Magira mkaazi wa kamnyonge, namdhamini
ndugu Michael Kiondo kwa kazi atiyooomba ya
Ujenzi wa Nyumba ya Mganga Mfawidhi na mtumie
Natanguliza shukrani zangu za dhidi

kwa kutika ujenzi wa Taifa

Magira L. Maguz

~~Maguz~~

HALIMASHAURI YA MANIPAA YA MUSOMA.



OFISI YA MTEWA
KATA YA KITAJI
S.L.P 194,
MUSOMA.
4/04/2022

MGANGA MPAWISHI
HOSPITARI YA RUFAA
MKOA WA MARA
S.L.P 24
MUSOMA.

YAH; UTAMBULISHO WA NDUGU DOGO ISRAEL INGOB.
AMBAE NI MDHAMWI WA NDUGU MICHAEL VI
KIONDO.

Rejea mada faiwa hapo juu.

Ofisi yangu inapenda kumtambulisha kwako ndugu mtu wa hapo juu ku
wa ni mkazi wa kataya kitaji mtaa wa kitaji B nyumba namba
barabara ya mkendo, ambae ni mdhamwi wa ndugu Michael Victor
Kiondo.

Mimatamani yangu kuwa watapata Luoluma Stalihi kutoka ori
si yako.

Wako katika utumishi wa uma.

A. Gabalwezi
ARAN BYA BACHWEZI
Afisa mtehdaji Kitaji



Dogo 1 MUGOBI

P.O BOX 194

MUSOMA

0768437199

41312022

MGANGA MFAWIDHI
HOSPITALI YA RUFAA
MKOA WA MARA
P.O BOX 21
MUSOMA

YAH KUMDHAMINI NDUGU MICHAEL VICT

Rejea Kichwa cha habari hapo juu

mini Dogo 1 Mugobi nakubali kumdhamini ndugu
michael victor Kiondo kwenye huduma ya ujenzi wa
nyumba ya makazi ya mganga mfawidhi wa mkoa
wa mara katika eneo la kuvanguwa natanguliza
shukrani za ahati kwako kwa kumwamini
kumupatia huduma higo na mibao ushili hira
wa ahati pindi nitakapoiitajika

wako katika ujenzi wa kaifa

Dogo 1 mugobi

Joni

HALMASHAURI YA MANUPAA YA MUSOMA.



OFISI YA MTENDA
KATA YA KITAJI
S.L-P 194
MUSOMA.
04/04/2022

MGANGA MFAWIDHI,
HOSIPITARIYA RUFAA,
MKOA WA MARA,
S.L-P 21,
MUSOMA.

YATI UTAMBULISHO WA NDUGU ROSE WILL
OMOLO AMBAE NI MUDHAMINI WA NAU
MICHAEL VICTOR KIONDO.

Rejea mada hiyo kwa laposuu.

Ofisi yangu inapenda kumtambuli 'Ola kwako ndugu Rose willison Omolo
kuwa ni mkaazi wa kata ya kitaji mtaa wa kitaji B nyumba namba
barabata ya welfare, ambae ni mthamini wa Michael Victor Kiondo.

Nimatamani yangu watapelewa huduma wanayo itaka hukuka kuwa
ofisi yako.

Mwaka katika utumishi wa uma

Afisa Mtendaji
ARAN BYABA UTHEZ
Afisa mtendaji



ROSE WILSON OMOLLO

P.O. BOX 733

0769 900994

MUSOMA

2/4/2022

MGANGA MFAWIDHI

HOSPITAL YA RUFAA

Mkoa wa MARA

P.O. BOX 21

MUSOMA

YAH: KUMDHAMINI NDUGU MICHAEL VICTOR KIONDO
KWENYE HUDUMA YA UJENZI

Rejea kichwa cha habari hapo juu.

Mimi Rose Wilson Omollo nakubali kumdhamini Ndugu Michael Victor Kiondo kwenye huduma ya Ujenzi wa Nyumba ya Mtimishi wa hospitali katika Mkoa wa Mara katika eneo la Kwangwa. Natanguliza Shukrani za dhahiri kwako kwa kumdhamini kuwapa hia huduma hiyo na nitatoa Ushirikiano wa dhahiri pindi nitakagohitajika.

Wako katika Ujenzi wa Taita

Rose Wilson Omollo

RWilson.